明慧週報

●晨光煦语●　第54期　2006年2月10日

## 歌手 米歇尔的故事

**爱唱歌的米歇尔**

今年将近四十岁的米歇尔·哈克迈耶住在德国南部的小城高登斯海姆，是一个园丁。他自幼习爱唱歌，13岁时成为教堂唱诗班的成员，16岁成立了自己的摇滚乐队。克莱希高地区喜爱摇滚乐的乐迷一定不会忘记，上个世纪80年代，米歇尔是乐团“荒野边界”的主唱兼键盘手。米歇尔指着一张旧照片说：“这就是二十年前的我。”如果他不说，还真没有人能认出照片上那个留着披肩长发，在舞台上激情洋溢的挥动双手的新潮青年就是米歇尔。但十年以后，因为长期的大声的唱歌，他经常嗓子疼痛，不能唱歌，他就离开了乐队，以为永远告别了舞台。

**身心巨变的喜悦**

斗转星移，一转眼好几年过去了，米歇尔知道了法轮功，这也为他以后重新登上舞台种下了机缘。

米歇尔感慨地说“2002年初我看了《转法轮》这本书，我觉得法轮功的‘真善忍’原则非常好，我希望自己也能成为这样的人。炼了功后，我腰痛的毛病奇迹般的好了，以前我试过很多方法，都不管用。修炼法轮功让我有了很大的变化，我当机械工学徒工的时候，大家都把工厂里的工具拿回家用，我也不例外，十年过去了，我一直不觉得有什么问题，后来学了法轮功，看到在《转法轮》里写着一个中国工厂的工人如何把以前从厂子里拿回家的毛巾又重新拿回工厂的故事，我立刻意识到我拿了工厂的工具是不对的。我感到和我偷的东西呆在一个屋子里实在太难受了，我必须马上把工具送回我学徒的地方。那里的老板万万没有想到，十年后还会有人把工具送回，他非常感动。如果没有大法，我是不会这样做的。现在我才明白了什么叫堂堂正正的做人。”（转下页）

## 华盛顿DC 新年游行上的中国龙

【明慧网】2006年2月5日下午，美国首都华盛顿特区中国城的中国新年游行庆祝活动热闹登场。舞龙舞狮、爆竹贺喜、功夫表演、民族舞蹈等把中国农历新年的喜悦传遍了整个中国城。数以千计的民众把中国城H街牌楼邻近街道两侧挤得水泄不通。

当地法轮功学员几年来一直参加中国城的新年游行。今年他们的舞龙队是游行中唯一的一条中国龙。还有几十名身着金黄色服装的法轮功学员组成的腰鼓方阵，伴随着“法轮大法好”的歌声，个个精神抖擞、意气风发，博得沿途观众的喝彩和掌声。

法轮功学员苏静因为多年来义务支持中华会馆的新年游行活动而受到表彰。苏静说，“六年来，虽然法轮功学员承受着无名的苦难和迫害，但是并没有改变修炼的初衷。我们唯一的诉求就是结束中共对法轮功的迫害。当看到越来越多的世人明白了法轮功的真相，看到了大法的美好，我们由衷感到欣慰，希望世界上所有善良人都有一个美好的未来。”

天主教大学的聂森教授说：“法轮功学员在反迫害中的坚忍不屈的勇气，以及为华人社区默默奉献的精神，感动了很多侨界人士，作为侨社主流成员受到了普遍尊重。”◇

## 不想得第一的学生

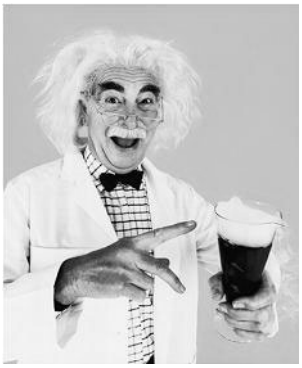

瑞典有一个人名叫诺贝尔。他在读小学的时候，成绩一直名列班上的第二名，第一名总是由一个名为柏济的同学所获得。有一次，柏济意外地生了一场大病，无法上学而请了长假。有人私下为诺贝尔感到高兴说：“柏济生病了，以后的第一名就非你莫属了！”

诺贝尔并不因此而沾沾自喜，反而将其在校所学，做成完整的笔记，寄给因病无法上学的柏济。到了学期末了，柏济的成绩还是维持第一名，诺贝尔则依旧名列第二名。

诺贝尔长大之后，成为一个卓越的化学家，最后更发明了炸药而成为巨富。他立下遗嘱，将所有的财产全部捐出，设立了知名的诺贝尔奖。每年用这个基金的利息，奖励在国际上对于物理、化学、生理、医学、文学、经济及致力于人类和平有所贡献的人。诺贝尔不但创造了伟大的事业，也使后人对他永远怀念与追思。

有时候分数与名次并不能说明一个学生的全部，有很多更可贵的东西恰恰是它反映不出来的。我们的学习也绝不是仅仅学习各门学科的知识。

诺贝尔的成功，绝非只靠他的聪明才智而已，更重要的是他开阔的胸怀与高尚的情操。真所谓：“道德修养乃成功的基石”，是也！◇

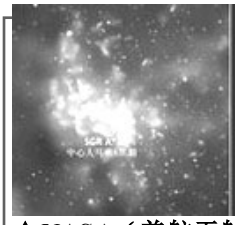

▲NASA（美航天航空局）射线望远镜发现银河系中心黑洞附近诞生大量新星，打破天文学家对黑洞天体的原有理论

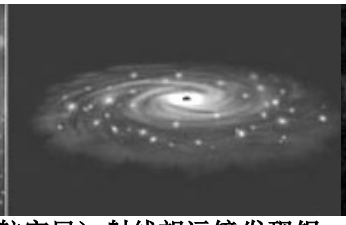

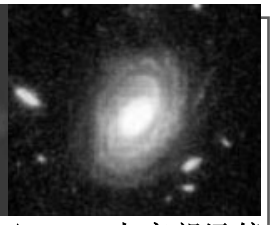

▲NASA太空望远镜发现星系HUDF-JD2，这个不到一亿年的“巨大婴儿星系”是130亿年银河系的八倍大，这打破了原有星系形成的理论。

# 宇宙在新生

近十几年来，重大的天文发现层出不穷，比过去的任何时期都要多得多，因此被科学家们称为天文学的“黄金时期”。天文学家们观察到，在广阔的宇宙范围内大量的星系和星系团发生了碰撞和重组，伴随着这些碰撞和溶合的是大量新星体的产生。除了这些在碰撞星系中发现碰撞引发的大量星体产生外，在其它星系中也发现了大量星体的诞生或毁灭。而观测到这些景象的星系几乎遍布整个宇宙，从我们银河系内和与我们近邻的星系，到位于我们目前能观察到的宇宙边缘，从新生的星系到古老的椭球状星系，都发现了大量新星在迅猛诞生。人们认为新星系的诞生似乎应当发生在遥远的过去。但是2004年年底报导的科学家在银河系附近年事已高的天体范围中发现的数十个婴儿银河系，距离我们仅20到40亿光年不等。不论在时间上，还是在距离上，它都发生得如此的近。更让人惊讶的是，1996年2月20日被发现的具有已经死亡星体的全部特点的，走向生命尽头的古老恒星V4334SGR，于2004年年中被观察到重新恢复活跃。这些发现都在表明宇宙正在经历一个完全更新的过程。

古人认为天象变化关系到人间的大事，古代玛雅预言讲宇宙与人类在1992—2012年会更新与净化。而在法轮功的书籍中多次提到宇宙在更新与重组，善良的人类将走入一个新纪元。◇

# 至诚守信的郭汲

【明慧网】郭汲，字细侯，东汉扶风茂陵人，官至大司空、太中大夫。他重视自己的德行修养，为人至诚守信，深受当时人们的称颂和尊敬。史书上记载有“郭汲待期”的典故，赞颂他的守信。

郭汲在并州任职时，有一次到西河的美稷县去办事，当地数百个孩子闻讯后骑着“竹马”（一种传统的骑竹竿的游戏）在道边迎拜他。孩子们说：“我们听说您要到这里来，非常高兴，所以来这里迎接您。”郭汲于是向他们辞谢。

事情办完后，那些孩子又来送郭汲，并问他：“您什么时候再来呢？”郭汲便计算自己下次再来的时间，并告诉了孩子们。等到郭汲再次来此地时，发现比原先告诉孩子们的时间提前了一天，这是违背了先前的承诺，于是他便在城外的野亭露宿了一晚，等到第二天才进城。

诚实守信是“真”的一种体现，至诚至信可以真正的感动人，感化人。郭汲官居高位，却没有高低贵贱之分，即使面对孩子的提问同样郑重对待；对孩子承诺在先，自己宁肯露宿野外也不能违约。这正是郭汲能让连这么多的孩子都如此尊敬和欢迎的原因。◇

（接上页）**摇滚歌手改变风格**

另一方面，中共政权对真善忍的残酷迫害也使米歇尔非常震惊：“我觉得，必须采取行动制止这场迫害，而歌曲是向人们解释在中国正发生着什么的一个理想媒介。”当他尝试重新唱歌的时候，他惊喜地发现他的嗓子在慢慢的恢复。变化不只在身体里面发生，他的外表也有了很大变化，代替长发和新潮衣服的是规矩的“寸头”和西服，柔和的民谣唱法也取代了动作猛烈的摇滚风格。昔日的摇滚乐手改变了演唱风格。

他又自己或者和别人一起创作了一些反迫害的歌曲，灌录了三张CD。在不久前，2005年圣诞前，他出了第三张取名为“莲花”的CD，封面上注明“音乐家为人权而演奏－献给中国受迫害的法轮功孤儿”。米歇尔2005年1月还在伦敦伊莉莎白女王厅举行的一场中国新年音乐会上演出。

当米歇尔2002年初刚开始修炼法轮功的时候，他是当地唯一的法轮功学员。他就自己建立了炼功点义务教功，渐渐的许多人都来学功。

现在在德国各地，法轮功可以说已经遍地开花，甚至很小的村庄都响起了法轮功的炼功音乐，在晚霞下都能看到法轮功学员炼功的身影。他们的内心充满了真善忍的法理所带来的幸福与祥和，正如米歇尔·哈克迈耶的创作的歌曲所表达的：

**愈来愈细腻，愈来愈明澈**

我内心十分清醒
故贪婪、恐惧和痛苦没有它们的位置
我开始感到宁静
因为我思想拥有这些真理
它们毫不动摇
我这才知道我在哪里
是真 是善 是忍
在我心中
愈来愈细腻，愈来愈明澈
每个字都深思熟虑

请用国外邮箱给eo@att.net发一封标题为12345的电子邮件可获得最新破网软件，看到外面真实的世界！